

Pestujeme si svoju abstinenciu

OBČIANSKE ZDRUŽENIE ADAM  
RESOCIALIZAČNÉ STREDISKO



VÝROČNÁ SPRÁVA 2014

# OBSAH

Personálne obsadenie .....	3
Základné údaje .....	4
Predmet činnosti .....	5
Resocializačný program .....	6
Zhodnotenie činnosti v roku 2014 .....	8
Analýza klientov v roku 2014 podľa vybraných ukazovateľov .....	10
Hospodárenie .....	12
Finančná správa .....	16
Podakovanie .....	17

OBČIANSKE ZDRUŽENIE ADAM  
RESOCIALIZAČNÉ STREDISKO

# PERSONÁLNE OBSADENIE

**PhDr. ROMAN BOŽIK**  
riaditeľ - štatutárny zástupca  
sociálny pracovník

**PhDr. DANIELA PAVLÍKOVÁ**  
psychológ

**Mgr. MÁRIA FÁBIKOVÁ**  
sociálna pracovníčka

**Mgr. MIROSLAVA ALBERTOVÁ**  
sociálna pracovníčka

**Mgr. ĽUBOMÍRA ŠOKOVÁ**  
sociálna pracovníčka

**Mgr. JAKUB GRANČAY**  
sociálny pracovník

**MAREK TRNAVSKÝ**  
pracovná terapia

**Ing. SLAVOMÍRA BOŽIKOVÁ**  
ekonomika a administratíva

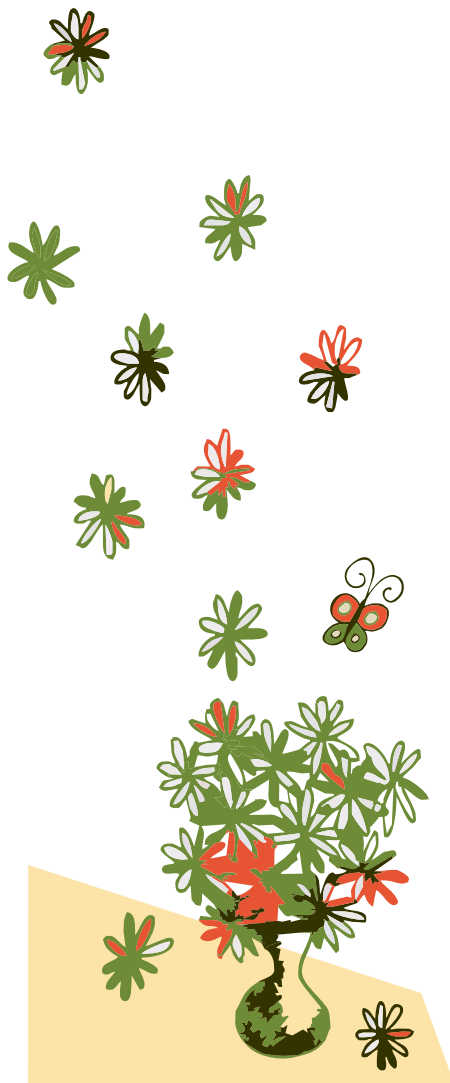

*Máme zodpovednosť v prvom rade  
voči klientovi, rešpektujeme  
klientovo súkromie a zachováваме  
dôvernosť informácií.*

*Venujeme sa klientom s najvyššou  
profesionálnou snahou a citlivosťou*

*Udržiavame a pozdvihujeme etické  
hodnoty, odborné poznatky a  
poslanie svojej profesie.*

# ZÁKLADNÉ ÚDAJE

Občianske združenie Adam so sídlom Staré záhrady 34, 821 05 Bratislava vzniklo dňa 10.1.1997 registráciou na Ministerstve vnútra Slovenskej republiky v zmysle zákona č. 83/1990 Zb. o združovaní občanov. Registrácia bola vykonaná na základe písomného návrhu na registráciu a splnení ostatných zákonom stanovených náležitostí pod číslom VVS/1-900/90-12242.

## AKREDITÁCIA

Občianskemu združeniu Adam bola dňa 21.9.2006 udelená Ministerstvom práce, sociálnych vecí a rodiny SR akreditácia na vykonávanie opatrení sociálnoprávnej ochrany detí a sociálnej kurately v zariadení resocializačné stredisko podľa § 63 zákona č. 305/2005 Z. z. o sociálnoprávnej ochrane detí a o sociálnej kuratele, ktoré bolo Občianskym združením Adam zriadené na účel aktivizovania vnútorných schopností detí a plnoletých fyzických osôb na prekonanie psychických dôsledkov, fyzických dôsledkov a sociálnych dôsledkov drogových závislostí, alebo iných závislostí a na zapojenie sa do života v prirodzenom prostredí.

Dňa 21.09.2011 bola akreditácia Občianskemu združeniu Adam predĺžená o tri roky a dňa 27.08.2014 bola akreditácia Občianskemu združeniu Adam znovu predĺžená o päť rokov.

## POSLANIE

Ukázať klientovi cesty, ktoré vedú k abstinencii alebo zastaveniu užívania drog.

## ZÁKLADNÝ CIEĽ

Znovuobnovenie aktívnej adaptácie človeka na spoločenský systém, podmienené zmenou hodnotovej orientácie, akceptovaním spoločenských noriem, prijímaním nových vzorov správania, akceptovaním pozitívnych autorít, osvojovaním si nových sociálnych rolí, prístupnosťou k novým informáciám a ich využívaním, obnovenou potrebou nadväzovať nové resp. obnovovať pôvodné sociálne a emocionálne vzťahy, zvyšovať toleranciu a nezávislosť, teda dosiahnuť také zmeny v správaní, ktoré umožnia návrat do reálneho života v prirodzenom sociálnom prostredí.

## MIESTO VÝKONU OPATRENÍ SOCIÁLNOPRÁVNEJ OCHRANY DETÍ A SOCIÁLNEJ KURATELY:

*Resocializačné stredisko Adam  
Cesta z Kútov na Holíč 1336  
908 45 Gbely – Adamov*

# PREDMET ČINNOSTI

Resocializačné stredisko Adam, ktorého zriaďovateľom je Občianske združenie Adam, Staré záhrady 34, Bratislava je akreditovaný subjekt v zmysle zákona 305/2005 Z. z. o sociálnej ochrane detí a o sociálnej kuratele, určený na resocializáciu osôb s rôznymi druhmi závislostí.

Resocializačné stredisko Adam vykonáva svoju činnosť pobytovou formou, pričom

- poskytuje klientom bývanie a stravovanie formou vytvárania podmienok na prípravu stravy v rámci pracovnej terapie,
- vykonáva resocializáciu, resocializačné programy a rehabilitačné činnosti pre osoby závislé od psychoaktívnych látok, pracovnú terapiu a iné druhy terapií, psychologickú starostlivosť, zdravotnú starostlivosť, vykonáva rekreačné činnosti vo forme terénnych terapií,
- utvára podmienky na záujmovú činnosť, kultúrnu činnosť, vzdelávanie a prípravu na pracovné uplatnenie.

Stredisku funguje na princípoch komunitnej práce, v ktorej boli stanovené jasné podmienky prijatia, všetky práva a povinnosti klienta, ktoré sú zakotvené vo vnútorných pravidlách zariadenia.

V stredisku sú uplatňované všeobecné a základné ciele sociálnej prevencie:

- predchádza stavom sociálnej a hmotnej núdze, neprazdným sociálnym udalostiam,
- eliminuje a zabraňuje vzniku a šíreniu sociálno-patologických javov,
- poskytuje úžitkovú pomoc pri výskyte porúch psychického, fyzického a sociálneho vývinu,
- zabraňuje zhoršovaniu týchto porúch, ich recidívam resp. odstraňuje dôsledky sociálno-patologického vývinu,
- realizuje i špecifický cieľ sociálnej prevencie a to prostredníctvom poradenského výchovného a nápravného resocializačného pôsobenia na klientov.

Pestujeme si svoju abstinenciu



# RESOCIALIZAČNÝ PROGRAM

Resocializačný program je štruktúrovaný tak, aby si klienti znovu osvojili zdravý spôsob života, naučili sa systematicky pracovať, rešpektovať základné spoločenské pravidlá a zdravé medziľudské vzťahy. Ďalším z cieľov je naučiť klientov ovládať svoje správanie, emócie a zvládať záťažové situácie.

Program bol vytvorený tak, aby bol zvládnuteľný pre všetkých klientov, a aby poskytoval také modelové situácie, ktoré umožňujú dobrý tréning správania a zvládania záťažových situácií.

Optimálna dĺžka pobytu v stredisku je stanovená na 12 až 24 mesiacov, podľa individuálnych potrieb jednotlivých klientov, s prihliadnutím na ich konkrétnu sociálnu a zdravotnú situáciu.

Psychologická podpora klientov bola zabezpečovaná PhDr. Danielou Pavlíkovou, a to formou skupinovej aj individuálnej terapie.

V rámci práce s rodinou patrí do programu aj rekonštrukcia rodinných vzťahov, preto sa v stredisku uskutočňovali stretnutia s rodinnými príslušníkmi klientov, kde sa v prípade potreby riešili vzťahové problémy, aby sa klient po ukončení resocializácie mohol vrátiť do priaznivého rodinného prostredia.

Program Resocializačného strediska Adam výrazne pomáha pri opätovnom návrate klientov do reálneho života.

## CIEL'OVÁ SKUPINA

Muž:

- s primárnou diagnózou závislosť od psychoaktívnych látok alebo
- s primárnou diagnózou nelátkovej závislosti alebo
- poruchami správania spôsobenými užívaním návykových látok
- z územia Slovenskej republiky

## PODMIENKY PRIJATIA

- splnenie podmienky cieľovej skupiny
- vlastné rozhodnutie a motivačný pohovor
- právoplatné rozhodnutie / uznesenie súdu o uložení výchovného opatrenia alebo predbežného opatrenia o výchovnom opatrení
- absolvovanie odvykacej liečby alebo detoxikácie doložené predbežnou prepúšťacou správou zdravotníckeho zariadenia
- platný občiansky preukaz a karta poistenca
- v prípade, že klient nemá vybavené dávky v hmotnej núdzi pri nástupe do zariadenia, dodatočne si ich môže vybaviť pomocou zariadenia.





VÝROČNÁ SPRÁVA 2014

# ZHODNOTENIE ČINNOSTI V ROKU 2014

Hlavnou činnosťou Resocializačného strediska Adam bolo v roku 2014 vykonávanie opatrení sociálnoprávnej ochrany detí a sociálnej kurately za účelom aktivizovania vnútorných schopností detí a plnoletých fyzických osôb na prekonanie psychických, fyzických a sociálnych dôsledkov drogových závislostí alebo iných závislostí a na zapojenie sa do života v prirodzenom prostredí.

V stredisku bolo k 31.12.2013 15 klientov, z toho 12 plnoletých a 3 maloleté osoby. V priebehu roka 2014 bolo prijatých 20 osôb, z toho 18 plnoletých mužov a 2 maloleté osoby. V roku 2014 bolo klientmi strediska celkovo 35 osôb, z toho 30 plnoletých mužov a 5 maloletých osôb. Počet klientov k 31.12.2014 bol 17 osôb, z toho 14 plnoletých a 3 maloleté osoby.

Priemerná dĺžka pobytu jedného klienta v stredisku bola 339 dní, čo predstavuje 11,3 mesiaca. Priemerný vek klientov bol 29 rokov. Klienti boli do strediska prijímaní na základe vlastnej žiadosti o prijatie v prípade plnoletých klientov alebo na základe žiadosti zákonných zástupcov alebo na základe súdom uloženého výchovného opatrenia v prípade maloletých klientov.

Kapacita strediska bola 17 lôžok z toho 3 miesta boli vyhradené pre výkon opatrení sociálnoprávnej ochrany a

sociálnej kurately pre nepplnoletých klientov.

Vyťaženosť strediska v roku 2014 bola 97,71 %. Táto skutočnosť odráža dlhodobu vysoký počet žiadostí o prijatie do strediska a pretrvávajúci záujem klientov o poskytovanie služieb v Resocializačnom stredisku Adam.

Stredisko vytvorilo klientom podmienky pre získanie vyššieho kultúrneho povedomia, revitalizácii psychických a fyzických síl aj vďaka rôznym aktivitám, ktorých sa klienti počas celého roka 2014 zúčastňovali.

Klienti počas nedeľ navštevovali telocvičňu v Gbeloch, kde aktívne hrávali futbal. Na plávanie klienti využívali neďaleké Adamovské jazerá, kde niekoľkokrát túto športovú aktivitu spojili s opekaním a posedením pri ohni. Zúčastnili sa na športovo-kultúrnom stretnutí komunit – Comunita Cup 2014 a v rámci komunity bol zorganizovaný šachový turnaj.

V rámci resocializačného programu klienti absolvovali počas celého roka poznávacie výlety nielen po blízkom okolí, ale aj v rámci Slovenska. Klienti získavali vyššie kultúrne povedomie návštevou hradov, kultúrnych pamiatok, účasťou na divadelnom predstavení či absolvovanými poznávacími výletmi v priebehu celého roka.

# ZHODNOTENIE ČINNOSTI V ROKU 2014



Klienti si zrevitalizovali svoje psychické a fyzické sily a zlepšili si celkovú kondíciu organizmu prostredníctvom dvoch päťdňových pobytov v novom prostredí v rámci terénnych terapií.

Klienti majú vytvorené podmienky pre samoštúdium, niektorí študujú na strednej škole alebo sa zúčastňujú kurzu v autoškole, v rámci prípravy na uplatnenie sa na trhu práce.

Pracovná terapia bola realizovaná jednak v areáli strediska, kde klienti pracovali na údržbe budovy, drobných opravách a údržbe areálu, starostlivosti o záhradu a hospodársky dvor. Výkon pracovnej terapie mimo strediska spočíval v prevádzaní rôznych pomocných, prevažne poľnohospodárskych prác.

Resociačné stredisko Adam ako fakultné zariadenie Pedagogickej fakulty Univerzity Komenského v Bratislave a Univerzity Konštantína Filozofa v Nitre aj v roku 2014 aktívne spolupracovalo pri príprave študentov v oblasti pedagogickej a odbornej praxe.

Na prevádzku strediska bol poskytnutý finančný príspevok z Úradu Trnavského samosprávneho kraja, vďaka ktorému mohlo stredisko vykonať svoju činnosť v zmysle zákona č. 305/2005 Z. z.

# ANALÝZA KLIENTOV V ROKU 2014

## podľa a vybraných ukazovateľov

### Zloženie klientov RS Adam v jednotlivých rokoch podľa typu závislosti

Závislosť od návykovej látky	Počet klientov, ktorí boli v danom roku klientami strediska					Percentuálne vyjadrenie
	2010	2011	2012	2013	2014	2014
Pervitín	6	10	13	13	12	34,29
Alkohol	9	9	15	14	9	25,71
Heroín	1	4	7	6	4	11,43
Polyužívateľ	8	5	3	8	6	17,14
THC	2	2	2	1	4	11,43
SPOLU	26	30	40	42	35	100,00

### Spôsob ukončenia resocializačného programu v jednotlivých rokoch

Spôsob ukončenia resocializačného programu	Počet klientov, ktorí boli v danom roku ukončili pobyt					Percentuálne vyjadrenie
	2010	2011	2012	2013	2014	2014
Ukončenie pobytu po absolvovaní celého programu resocializácie	6	8	12	4	9	50,00
Prerušenie ukončenie zo strany klienta	2	4	13	23	9	50,00
Vylúčenie z komunity pre porušenie kardinálnych pravidiel	2	2	0	0	0	0
Iné dôvody (hospitalizácia, preradenie)	0	0	0	0	0	0
SPOLU	10	14	25	27	18	100,00

# ANALÝZA KLIENTOV V ROKU 2014

## Štruktúra klientov RS Adam pod a veku

Vek klienta	po et klientov		Percentuálne vyjadrenie
	2013	2014	2014
15 - 18 rokov	7	6	17,14
19 - 25 rokov	5	9	25,71
26 - 39 rokov	21	16	45,72
40 - 62 rokov	9	4	11,43
nad 63 rokov	0	0	0
SPOLU	42	35	100,00

## Spôsob aplikácie drogy u klientov (okrem alkoholu a THC)

Vek klienta	po et klientov					Percentuálne vyjadrenie
	2010	2011	2012	2013	2014	2014
neinjek ne	4	6	5	16	12	54,55
injek ne	13	13	18	11	10	45,45
SPOLU	15	19	23	27	22	100,00

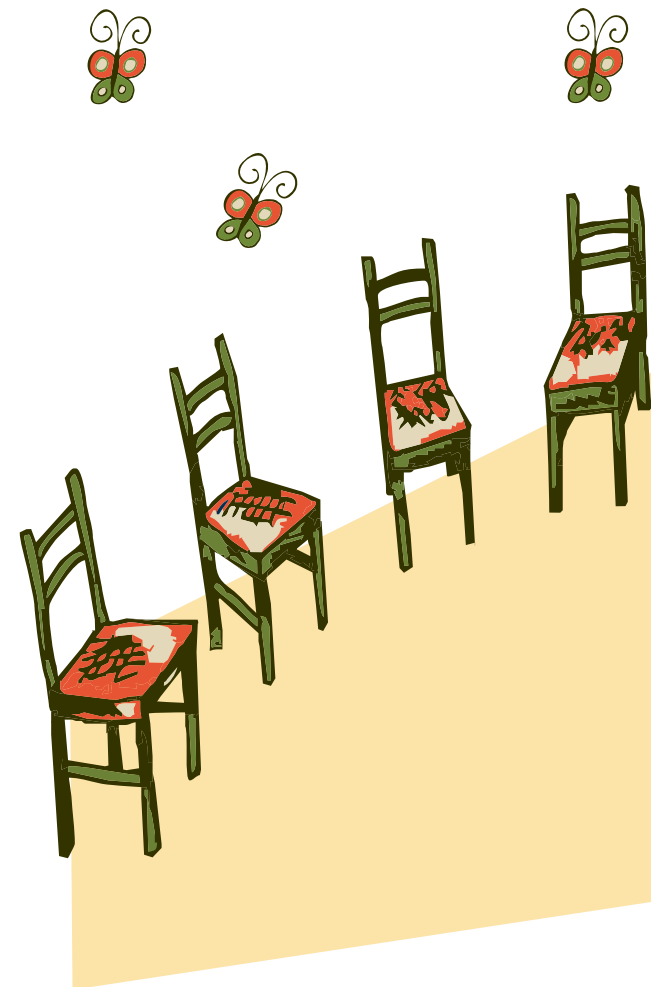

# HOSPODÁRENIE

# SÚVAHA

AKTÍVA (v Ā)	rok 2014	rok 2013
<b>NEOBEŽNÝ MAJETOK SPOLU</b>	<b>75 911,15</b>	<b>62 192,63</b>
Dlhodobý nehmotný majetok		
- Drobný dlhodobý nehmotný majetok	3 474,78	3 474,78
Oprávky k dlhodobému nehmotnému majetku		
- Oprávky k drobnému dlhodobému nehmotnému majetku	-3 474,78	-3 474,78
Dlhodobý hmotný majetok		
- Stavby	63 746,21	63 746,21
- Stroje, prístroje a zariadenia	12 885,78	12 885,78
- Dopravné prostriedky	55 965,19	33 765,19
- Inventár	37 752,43	37 366,55
- Nedokončené investície		
Oprávky k dlhodobému hmotnému majetku		
- Stavby	-9 296,70	-6 109,26
- Stroje, prístroje a zariadenia	-12 885,78	-12 885,78
- Dopravné prostriedky	-34 503,55	-29 209,51
- Inventár	-37 752,43	-37 366,55
<b>OBEŽNÝ MAJETOK SPOLU</b>	<b>4 331,51</b>	<b>1 283,52</b>
Zásoby		
- Zvieratá	353,87	369,20
Krátkodobé pohľadávky		
- Pohľadávky z obchodného styku	49,80	0,00
- Ostatné pohľadávky	500,00	247,50
- Iné pohľadávky	1 524,25	10,00
Finančný majetok		
- Pokladnica	1 771,09	408,61
- Bankové účty	132,50	248,21
<b>ASOVÉ ROZLIŠENIE SPOLU</b>	<b>722,09</b>	<b>397,20</b>
Prechodné účty aktívne		
- Náklady budúcich období	722,09	266,55
- Príjmy budúcich období	0,00	130,65
<b>AKTÍVA CELKOM</b>	<b>80 964,75</b>	<b>63 873,35</b>

PASÍVA (v Ā)	rok 2014	rok 2013
<b>VLASTNÉ ZDROJE KRYTIA MAJETKU SPOLU</b>	<b>6 404,77</b>	<b>-1 246,56</b>
Hospodársky výsledok		
- Nevysporiadaný výsledok hospodárenia minulých rokov	-1 246,56	-2 496,24
- Výsledok hospodárenia za účtovné obdobie	7 651,33	1 249,68
<b>CUDZIE ZDROJE SPOLU</b>	<b>12 937,16</b>	<b>17 752,61</b>
Dlhodobé záväzky		
- Záväzky zo sociálneho fondu	291,14	272,56
- Ostatné dlhodobé záväzky	0,00	470,16
Krátkodobé záväzky		
- Záväzky z obchodného styku	68,57	70,71
- Ostatné záväzky	777,45	2 689,18
Finančné výpomoci a pôžičky		
- Prijaté krátkodobé finančné výpomoci	11 800,00	14 250,00
<b>ASOVÉ ROZLIŠENIE SPOLU</b>	<b>61 622,82</b>	<b>47 367,30</b>
Prechodné účty pasívne		
- Výdavky budúcich období	0,00	0,00
- Výnosy budúcich období	61 622,82	47 367,30
<b>PASÍVA CELKOM</b>	<b>80 964,75</b>	<b>63 873,35</b>

**VÝCHODISKÁ PRE ZOSTAVENIE ÚTOVNEJ ZÁVIERKY**  
Útovná závierka bola zostavená za predpokladu nepretržitého trvania organizácie. OZ Adam uplatňuje účtovné princípy a postupy účtovania v súlade so zákonom o účtovníctve a postupmi účtovania pre účtovné jednotky, ktoré nie sú založené alebo zriadené za účelom podnikania. Kompletná účtovná závierka je k nahliadnutiu v Občianskom združení Adam.

# HOSPODÁRENIE

VÝNOSY (v Ā)	rok 2014	rok 2013
Poplatky za poskytovanie sociálnych služieb	24 571,35	15 182,90
Prijmy z pracovnej terapie	599,10	2 265,00
Prijmy z výkazníctva	170,00	166,00
Zmena stavu zásob zvierat	-15,33	-30,24
Aktivácia materiálu a tovaru	3 029,10	2 237,16
Aktivácia vnútroorganizačných služieb	1 075,20	1 152,00
Úroky	1,02	0,39
Prijaté dary	1 207,93	1 180,89
Iné výnosy	27,00	37,20
Peňažný dar poskytnutý právnickou osobou	141,90	766,42
Prijaté príspevky od fyzických osôb	1 125,00	0,00
Príspevky z podielu zaplatenej dane	143,94	0,00
Dotácia z ÚTSK	66 228,00	64 728,00
Finančné príspevky ÚPSVR SR	23 521,67	15 965,25
Zúčtovanie príspevkov z PF	2 619,48	4 585,48
<b>VÝNOSY SPOLU</b>	<b>124 445,36</b>	<b>108 236,45</b>

## Hospodársky výsledok je tvorený nasledovnými výnosmi (v Ā)

v Ā	rok 2014	rok 2013
Poskytovanie sociálnych služieb	7 947,71	1 012,56
Zmena stavu zásob	-15,33	-30,24
Kreditné úroky	0,92	0,39
Pracovná terapia	-281,97	266,97
<b>VÝSLEDOK HOSPODÁRENIA SPOLU</b>	<b>7 651,33</b>	<b>1 249,68</b>

# VÝKAZ ZISKOV A STRÁT

NÁKLADY (v Ā)	rok 2014	rok 2013
Spotreba materiálu	28 508,72	24 058,43
Spotreba energie	2 453,86	6 807,25
Opravy a udržiavanie	4 290,38	2 957,94
Cestovné	176,78	173,85
Ostatné služby	25 805,57	20 115,65
Mzdové náklady	32 954,80	31 218,95
Zákonné sociálne poistenie a zdravotné poistenie	10 809,97	9 869,80
Zákonné sociálne náklady	791,44	765,93
Ostatné dane a poplatky	766,00	395,50
Zmluvné pokuty a penále	0,00	20,00
Ostatné pokuty a penále	26,65	0,00
Úroky	161,41	438,16
Iné ostatné náklady	558,60	557,35
Odpisy dlhodobého nehmotného a hmotného majetku	9 489,75	9 607,96
<b>NÁKLADY SPOLU</b>	<b>116 793,93</b>	<b>106 986,77</b>
<b>VÝSLEDOK HOSPODÁRENIA PRED ZDANENÍM</b>	<b>7 651,43</b>	<b>1 249,68</b>
Dañ z príjmov	0,10	0,00
<b>VÝSLEDOK HOSPODÁRENIA PO ZDANENÍ</b>	<b>7 651,33</b>	<b>1 249,68</b>

# VÝROČNÁ SPRÁVA 2014

# HOSPODÁRENIE

## Stav a pohyb krátkodobých závazkov (v Ä)

	Závazky z obchodného styku	Závazky vo i zamestnancom	Zú tovanie so SP a ZP	Da ové záväzky	Závazky z fin. vz a hov k št. rozpo tu	Ostatné záväzky	Krátkodobé záväzky spolu
Stav na za iatku ú tovného obdobia	70,71	0,00	0,00	0,00	0,00	2 689,18	2 759,89
Prírastky	49 833,84	33 502,30	14 907,52	4 812,69	89 749,67	1 459,39	194 265,41
Úbytky	49 835,98	33 502,30	14 907,52	4 812,69	89 749,67	3 371,12	196 179,28
Stav na konci bežného ú tovného obdobia	68,57	0,00	0,00	0,00	0,00	777,45	<b>846,02</b>

## Stav a pohyb dlhodobých závazkov, pôži iek a asového rozlíšenia (v Ä)

	Dlhodobé záväzky Závazky zo SF	Ostatné dlhodobé záv.	Dlhodobé záväzky spolu	Bankové výpom oci a pôži ky	CUDZIE ZDROJE SPOLU	asové rozlíšenie
Stav na za iatku ú tovného obdobia	272,56	470,16	742,72	14 250,00	17 752,61	47 367,30
Prírastky	169,78		169,78	3 380,00	108 065,52	18 000,00
Úbytky	151,20	470,16	621,36	5 830,00	112 880,97	3 744,48
Stav na konci bežného ú tovného obdobia	291,14	0,00	291,14	11 800,00	<b>12 937,16</b>	<b>61 622,82</b>

### Stav a pohyb neobežného majetku (v Ä)

	Drobný DNM	Stavby	SHV a SHV	Dopravné prostriedky	Drobný DHM	Obstaranie DHM	Spolu
<b>Prvotné ocenenie</b> - stav na za iatku ú tovného obdobia	3 474,78	63 746,21	12 885,78	33 765,19	37 366,55		151 238,51
Prírastky				22 200,00	1 008,27	23 208,27	46 416,54
Úbytky					622,39	23 208,27	23 830,66
Presuny							
Stav na konci bežného ú tovného obdobia	3 474,78	63 746,21	12 885,78	55 965,19	37 752,43	0,00	<b>173 824,39</b>
<b>Oprávky</b> - stav na za iatku ú tovného obdobia	3 474,78	6 109,26	12 885,78	29 209,51	37 366,55	0,00	89 045,88
Prírastky		3 187,44		5 294,04	1 008,27		9 489,75
Úbytky					622,39		622,39
Stav na konci bežného ú tovného obdobia	3 474,78	9 296,70	12 885,78	34 503,55	37 752,43	0,00	<b>97 913,24</b>
<b>Zostatková hodnota</b>							
Stav na za iatku ú tovného obdobia	0,00	57 636,95	0,00	4 555,68	0,00	0,00	62 192,63
Stav na konci bežného ú tovného obdobia	0,00	54 449,51	0,00	21 461,64	0,00	0,00	<b>75 911,15</b>

### Stav a pohyb obežného majetku (v Ä)

	Zásoby	Dlhodobé poh adávky	Krátkodobé poh adávky	Krátkodobý fin. majetok	Spolu obežný majetok	asové rozlíšenie
<b>Prvotné ocenenie</b> - stav na za iatku ú tovného obdobia	369,20	0,00	257,50	656,82	1 283,52	397,20
Prírastky	15 185,60		101 669,62	165 624,45	282 479,67	722,09
Úbytky	15 200,93		99 853,07	164 377,68	279 431,68	397,20
Presuny						
Stav na konci bežného ú tovného obdobia	353,87	0,00	2 074,05	1 903,59	<b>4 331,51</b>	<b>722,09</b>
<b>Zostatková hodnota</b>						
Stav na za iatku ú tovného obdobia	369,20	0,00	257,50	656,82	1 283,52	397,20
Stav na konci bežného ú tovného obdobia	353,87	0,00	2 074,05	1 903,59	<b>4 331,51</b>	<b>722,09</b>

# FINANČNÁ SPRÁVA

## VÝNOSY

### Prehľad výnosov pod a zdrojov a ich pôvodu

Poskytovanie sociálnych služieb	24 571,35	19,74
Pracovná terapia	599,10	0,48
Príjmy z výkazníctva	170,00	0,14
Zmena stavu zásob, aktivácia tovaru a služieb	4 088,97	3,29
Úroky	1,02	0,00
Prijaté dary	1 207,93	0,97
Iné výnosy	27,00	0,02
Peňažný dar poskytnutý právnickou osobou	141,90	0,11
Dar poskytnutý fyzickou osobou	1 125,00	0,90
Príspevky z podielu zaplatenej dane	143,94	0,12
Dotácia z ÚTSK	66 228,00	53,22
Finančné príspevky ÚPSVR SR	23 521,67	18,90
Zúčtovanie príspevkov z PF	2 619,48	2,10
<b>VÝNOSY SPOLU</b>	<b>124 445,36</b>	<b>100,00</b>

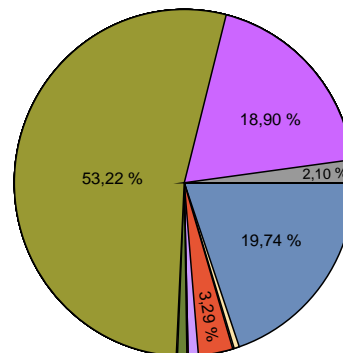

- Sociálne služby
- Pracovná terapia
- Príjmy z výkazníctva
- Zmena stavu zásob, aktivácia materiálu, služieb
- Úroky
- Prijaté dary
- Iné výnosy
- Peňažný dar od PO
- Peňažný dar od FO
- Príspevky z podielu dane
- Dotácia z ÚTSK
- Príspevkov ÚPSVR SR
- Zúčtovanie príspevkov z PF

## NÁKLADY

### Prehľad nákladov pod a zdrojov a ich pôvodu

Výkon opatrení	83 223,81
Výkon opatrení SPOD	23 521,67
Náklady na správu	558,60
Odpisy majetku	9 489,75
Dar z príjmov	0,10
<b>VÝNOSY SPOLU</b>	<b>116 793,93</b>

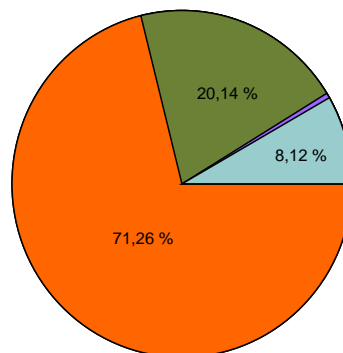

- Výkon opatrení
- Výkon opatrení SPOD
- Náklady na správu
- Odpisy majetku

# ĎAKUJEME

Trnavskému samosprávnemu kraju  
Úradu vlády Slovenskej republiky  
Ústrediu práce, sociálnych vecí a rodiny SR  
Ministerstvu práce, sociálnych vecí a rodiny SR

za finančné príspevky, vďaka ktorým môžeme  
vykonávať aktivity, ktoré dávajú šancu závislým  
osobám úspešne sa zaradiť späť do bežného  
života

vzdelávacím inštitúciám, právnickým osobám,  
darcom a všetkým tým, ktorí svojou pomocou  
prispeli ku skvalitneniu poskytovanej  
starostlivosti.



OBČIANSKE ZDRUŽENIE ADAM  
RESOCIALIZAČNÉ STREDISKO



VÝROČNÁ SPRÁVA 2014